



Mesnil'Mag

Le journal d'informations de la commune de Mesnil-Roc'h / n°27 / Février 2026



mesnilroch.bzh



**ÉLECTIONS MUNICIPALES :
MODE D'EMPLOI POUR VOTER**

SOMMAIRE

RETOUR EN IMAGES 2-3

ACTUALITÉS 4-5-6

- Élections municipales : mode d'emploi
- MDE : les travaux ont démarré
- Des boîtes aux lettres Papillons
- Une maison d'accueil pour mamans
- Vie économique

ZOOM SUR... 7

Derniers vœux du mandat 2020-2026

DÉVELOPPEMENT DURABLE 8-9

- Notre eau si précieuse
- Des nouvelles du PNR
- Des conseils pour la rénovation

ENFANCE / JEUNESSE 10

- Accueil de loisirs et Espace jeunes
- Engagez-vous pour la Région
- Forum Jeunesse à Tinténiac

SÉNIORS 11

- Un cycle numérique et santé

ASSOCIATIONS 12-13

- Trail des Vallées : devenez bénévole
- Rugby : belle saison pour les Kastelles

CULTURE / LOISIRS 14-15

- Un conte jeunesse par Y. Trédaniel
- La vierge noire à la Vallée des Saints
- Vos rendez-vous culturels



Mesnil'Mag

Bimestriel municipal d'informations

Service communication

6, place de la Mairie - Saint-Pierre-de-Plesquen 35720 Mesnil-Roc'h

Tél : 02 99 73 90 01 / 02 99 73 98 82

DIRECTRICE DE LA PUBLICATION :

Christelle BROSELLIER - maire

CONCEPTION-RÉALISATION :

Service communication - Rébecca NATUR

COUVERTURE : ©François PEPERTY, habitant de Mesnil-Roc'h. Etang de La Vallée 5 janvier 2026.

MÉL : communication@mesnilroch.bzh

IMPRESSION : ARCOLOR - Combourg

TIRAGE : 2 300 exemplaires

DISTRIBUTION : Commune de Mesnil-Roc'h

ISSN : 2725-0237



RETOUR EN IMAGES

ICI ARMORIQUE S'EST INSTALLÉE À MESNIL-ROC'H

"Bienvenue chez vous, les Bretons", l'émission d'Ici Armorique, était en direct de l'Espace culturel - médiathèque Simone Veil, le matin du 10 décembre.

Pendant une heure, l'animateur Bastien Michel a permis de faire connaissance avec trois acteurs du territoire. Ses invités étaient Pierre Buguellou, gérant de la Ferme de La Vallée, Nathalie Oyer de l'entreprise Revital Wood et Pauline Corbineau, de l'équipe féminine du Rugby Bretagne Romantique. À tour de rôle, ils ont présenté leurs activités au micro et devant le public venu nombreux assister à l'émission puis participer au jeu du Cap ou Pas Cap.

Un bon moment de découvertes et de bonne humeur. Vous pouvez encore écouter l'émission en podcast sur le site www.francebleu.fr/emissions/bienvenue-chez-vous-les-bretons



LES PELOS LOCOS : UNE BELLE SOIRÉE CARITATIVE

La "bamboche" caritative, organisée par l'association Les Pelos Locos, s'est tenue le 10 janvier à Lanhélin au profit du CCAS de Mesnil-Roc'h et du Secours populaire de Saint-Malo. Une soirée couronnée de succès avec 420 entrées et une recette totale de 5 084,66 €. "Les groupes musicaux se produisent gratuitement et ne perçoivent aucun cachet. Les artistes exposants offrent chacun une œuvre, mise en vente sous forme de tombola et/ou reversent une partie de leurs ventes aux bénéficiaires", souligne Magali, l'une des responsables de l'association.

Le 28 janvier, plusieurs membres des Pelos Locos étaient réunis pour remettre un chèque de 2 542,33 € à Catherine Paroux, adjointe aux affaires sociales, en présence de Christelle Brossellier, maire de Mesnil-Roc'h et présidente du CCAS, et de Marieke Louvel, directrice du CCAS.



164 CONVIVES POUR LE REPAS DES AÎNÉS

Le 12 décembre, la salle des fêtes a accueilli le traditionnel repas des aînés de notre commune, organisé par le Centre Communal d'Action Sociale de Mesnil-Roc'h. Il a réuni 164 participants, dont quelques résidents de l'Ehpad Le Voilier Bleu.

Cet événement, qui s'est déroulé en présence du maire Christelle Brossellier, de l'adjointe aux affaires sociales Catherine Paroux et de plusieurs élus, est toujours un moment de convivialité et de partage, dans une ambiance chaleureuse et festive.

Les convives ont dégusté un délicieux repas préparé par le traiteur Les Hermelles de Roz-Landrieux. La doyenne de l'assemblée, Simone Lhermitte, 98 ans, a été saluée par Christelle Brossellier. L'animation musicale a été assurée bénévolement par Claude Flageul et Daniel Marchand, avec la participation de Jacqueline Mousset et de Marcel Goron. Enfin, un magnifique spectacle plein de poésie a été proposé par l'artiste Valérie Simon avec ses cerceaux.

Ce rendez-vous annuel est l'occasion pour nos aînés de se retrouver, d'échanger et de rompre la solitude. Ce repas a une fois de plus été une belle occasion de renforcer les liens sociaux.

À noter que le CCAS de Mesnil-Roc'h a offert et distribué 118 colis de Noël (25 à Lanhélin, 85 à Saint-Pierre-de-Plesguen et 8 à Tressé) aux personnes âgées de 80 ans et plus, qui ne pouvaient pas participer à ce moment festif.



ACCUEIL DE LOISIRS ET ESPACE JEUNES : DES MERCREDIS ET VENDREDIS ACTIFS !

À l'accueil de loisirs des 3-12 ans, les mercredis de janvier et février ont permis de découvrir la peinture sous toutes ses formes et d'apprendre à utiliser des outils spécifiques à l'art. Création d'une toile partagée, de bulles de peinture, découverte de la peinture gonflante, ateliers "tambouille", la revisite de tableaux célèbres et peindre à la manière de grand(e)s peintres ont bien occupé les enfants. Un vernissage en déambulation a d'ailleurs été proposé aux familles le 11 février.

L'Espace jeunes des 11-17 ans propose des activités sportives, culturelles et de loisirs, des soirées à thème ou des sorties chaque vendredi, de 17h30 à 20h15 en périodes scolaires. Atelier pour cuisiner des galettes, accueil libre, crêpes party, soirée à la médiathèque et soirée quizz étaient au programme en janvier et février. Nos ados sont encore en vacances et profitent de nombreuses activités : bowling, jeux vidéo, atelier cuisine, soirée croziflette, patinoire ou soirée pizzas entre potes !



ÉLECTIONS MUNICIPALES : MODE D'EMPLOI POUR VOTER

Pour voter lors des élections municipales des dimanches 15 et 22 mars, vous devez être inscrit sur les listes électorales.

Suis-je inscrit sur les listes électorales ? Vous pouvez le vérifier sur le site www.service-public.gov.fr/particuliers/vosdroits/R51788

Changement d'adresse : si vous déménagez dans la même commune, il faut signaler votre changement d'adresse à la mairie en vous munissant d'une pièce d'identité, ainsi que d'un justificatif de votre nouveau domicile.

Carte électorale : tous les électeurs ont reçu une nouvelle carte en 2024, à la dernière adresse électorale connue. Vous ne l'avez pas eue par voie postale ? Elle sera à votre disposition le jour du scrutin au secrétariat du lieu de vote de votre dernière adresse électorale connue, sur présentation d'une pièce d'identité. **Sur cette carte est notamment indiquée l'adresse de votre bureau de vote.**

Bureaux de vote : il y a quatre bureaux de vote à Mesnil-Roc'h : un à Lanhélin dans la salle de la Chapelle, deux à Saint-Pierre-de-Plesguen dans la salle des fêtes et un à Tressé dans la salle communale. **Ils seront ouverts de 8h à 18h.** Pour voter, vous devrez présenter **une pièce d'identité et votre carte électorale.** Si vous n'avez plus cette dernière, vous pourrez voter en présentant une pièce d'identité. **Rappel :** une nouvelle répartition des bureaux de vote a été réalisée en janvier 2024. En effet, il avait fallu procéder à leur rééquilibrage pour que chacun puisse accueillir environ 1 000 votants. **Vérifiez bien l'adresse de votre bureau de vote sur votre carte d'électeur !**

Vote par procuration : vous pouvez donner procuration à un électeur inscrit sur les listes électorales de Mesnil-Roc'h ou d'une autre commune (le mandataire devra cependant se rendre dans votre bureau de vote).

Vous devez faire la procuration le plus tôt possible, à cause des délais d'acheminement et de traitement. Vous pouvez faire une procuration de plusieurs façons :



< en ligne avec une identité numérique certifiée France Identité. **La mairie déléguée de Lanhélin est en mesure de certifier votre identité numérique.** La démarche s'effectue sans rendez-vous les lundi et jeudi de 9h à 12h, le mardi de 14h à 17h et le vendredi de 14h à 18h. Lors du rendez-vous, pensez à vous munir de votre carte d'identité et du QR code généré sur l'application après l'installation, < avec le formulaire disponible à la police ou à la gendarmerie.

Devenez assesseur dans un bureau de vote

La mairie lance un appel à candidature auprès des électeurs inscrits sur les listes électorales de la commune.

Rôle de l'assesseur : chaque bureau de vote doit être composé d'un président, d'au moins deux assesseurs et d'un secrétaire. Les assesseurs, dont l'intervention est bénévole (article R44 du code Electoral), ont un rôle essentiel pour la bonne tenue du scrutin puisqu'ils sont en charge de surveiller et d'assurer la régularité et la sincérité des opérations de vote.

Ses missions ? Ils sont, en général, chargés :

- de contrôler et faire signer la liste d'émargement,
- d'assurer le décompte des votes par procuration.

Ils peuvent également être amenés à suppléer ou assister le président et ainsi procéder au contrôle d'identité des électeurs et tenir l'urne au cours de la journée.

Vous êtes intéressé pour devenir assesseur volontaire pendant 2h30, vous souhaitez avoir des précisions quant à votre inscription sur les listes électorales ou sur votre carte électorale ? Merci de contacter la mairie au 02 99 73 90 01 ou par mél : accueil@mesnilroch.bzh

MAISON DE L'ENFANCE : LES TRAVAUX D'AGRANDISSEMENT ONT DÉMARRÉ

Les travaux d'agrandissement de la Maison de l'Enfance (MDE) ont démarré le 16 février et dureront 11 mois, en fonction des conditions météo.

Cette extension de 88,10 m² (côté rue Joseph Allanic), va permettre d'offrir une meilleure capacité d'accueil aux 80 enfants pris en charge chaque jour. Il est prévu également une restructuration de l'existant pour une plus grande fonctionnalité. Le coût du projet s'élève à 501 871,27 € HT avec des subventions de l'État, du Département ainsi que de la CAF à hauteur de 65,76 % du montant. Il restera à la charge de la Commune 171 802,27 € HT, soit 34,24 %.



Ces travaux nécessitent la fermeture du parking de la Maison de l'Enfance. Merci aux usagers et aux riverains de bien vouloir stationner leur véhicule sur le parking du restaurant scolaire (en haut du lotissement de la Vallée).



Crédit : Préfigures - architecture - urbanisme

BOÎTES AUX LETTRES PAPILLONS : UN DISPOSITIF POUR LUTTER CONTRE TOUTES LES VIOLENCES

Les trois écoles publiques et la Maison de l'Enfance vont se doter d'une boîte aux lettres Papillons. L'objectif est de permettre aux enfants de libérer leur parole s'ils sont victimes de violences quelles qu'elles soient.

Harcèlement scolaire, violences physiques, verbales, sexuelles, psychologiques, cyberharcèlement... Pour les dénoncer, les enfants peuvent désormais utiliser une boîte aux lettres Papillons.

La mise en place de ce dispositif a été accompagnée d'une sensibilisation auprès de l'ensemble des élèves. Elle s'inscrit dans la volonté de la Commune de lutter contre toutes les formes de violences.

Comment ça fonctionne ?

C'est l'association Les Papillons, fondée par Laurent Boyet, qui propose la mise en place de ces boîtes aux lettres depuis 2019. Il y en a actuellement plus de 350 en France.

Leur principe est simple : installées au sein des écoles, structures périscolaires et/ou extra-scolaires ou des clubs sportifs, elles sont des réceptacles pour que les enfants et les ados puissent déposer des messages exprimant leurs maux, qu'ils soient liés à des situations de harcèlement scolaire, à des conflits familiaux ou à des difficultés avec leurs amis.

Ce système vise à offrir aux jeunes un espace sécurisé où ils peuvent se libérer, sans crainte.



Photo d'illustration

Ces boîtes seront relevées deux fois par semaine par une personne extérieure à la structure scolaire ou extra-scolaire et formée.

Chaque signalement fera l'objet d'un suivi confidentiel, proportionné à la nature et à l'urgence de la situation. *"Dans tous les cas, quels que soient les faits décrits, une suite est donnée. Soit un signalement au procureur, dans les cas les plus graves, soit un simple rendez-vous avec l'enfant si les faits dénoncés ne paraissent pas si graves. Mais il est important de lui dire qu'on a bien lu son mot pour qu'il sache qu'il peut se confier et avoir confiance"*, assure Nancy Bourianne, adjointe à l'enfance et à la jeunesse.

LES BERCEAUX D'EDEN : UN LIEU DE VIE POUR DES MAMANS ISOLÉES

Un lieu de vie et d'accueil pour héberger trois mères avec leur enfant a ouvert en septembre dernier à Saint-Pierre-de-Plesguen. Pour cela, l'association *O Petits Berceaux* a reçu l'agrément de l'Aide sociale à l'enfance.

"Avec mon conjoint, nous avons acheté la maison en juillet 2024 avec ce projet en tête. Elle n'est pas trop loin de Rennes, ni de la mer. C'est un cadre de vie idéal", explique Carol-Anne, la responsable permanente de l'association. Sa motivation ? *"Ma mère a fondé un lieu de vie pour mamans isolées dans l'Essonne en 2008. Partageant sa vision, j'ai eu envie de faire comme elle et de répondre à une demande de plus en plus forte."* En effet, il n'existe qu'une structure de ce genre en Ille-et-Vilaine, à Epiniac.

Carol-Anne habite avec sa famille à proximité des *Berceaux d'Eden*, nom donné au lieu de vie. Elle fait office d'assistante familiale, secondée par Pascaline et Justine, assistantes permanentes. *"Dans notre structure, qui se veut familiale et chaleureuse, nous accompagnons dans leur quotidien des jeunes femmes isolées, majeures ou mineures enceintes ou avec un enfant de moins de trois ans, confiées par les services sociaux du Conseil départemental."* L'objectif est que ces jeunes mamans puissent acquérir des bases solides pour devenir autonomes. Cela passe par apprendre à gérer un budget, à trouver un logement, l'accompagnement dans les démarches administratives ou dans l'insertion professionnelle. *"Nous avons le projet, dans quelques années, de créer un cottage pour accueillir un couple afin de l'aider dans son début de vie avec son bébé ou pour accueillir un papa pour son temps de visite auprès de son enfant."*



NAISSANCES, MARIAGES ET DÉCÈS EN 2025

Pour l'année 2025, la Commune de Mesnil-Roc'h a enregistré :

- **59 naissances** (12 à Lanhélin, 37 à Saint-Pierre-de-Plesguen et 10 à Tressé),
- **22 mariages** (4 à Lanhélin, 15 à Saint-Pierre-de-Plesguen et 3 à Tressé),
- **41 décès** (9 à Lanhélin, 29 à Saint-Pierre-de-Plesguen et 3 à Tressé).

ARTISANS, COMMERÇANTS ET PROFESSIONS LIBÉRALES

MAISON DE LA SANTÉ : NOUVELLE PSYCHOLOGUE

La Maison de la Santé, située au 4, place Ange Denis à Saint-Pierre-de-Plesguen, accueille une nouvelle psychologue clinicienne et psychothérapeute : Savannah De Boer. Elle propose un soutien psychologique au quotidien pour traverser les moments difficiles de la vie et accompagne plus particulièrement les victimes de toutes formes de violences. Consultations individuelles pour enfants, adolescents et adultes, uniquement sur rendez-vous. Contact : 07 80 09 35 45 (appel ou SMS). Tarif : 55 € la séance de 45 minutes. Horaires : mercredi, jeudi et vendredi de 9h à 18h. Pour plus d'informations : deboer-psychologue.com



LES ONGLES DE NANA BY DORIANA



Doriana Guérin vient de lancer Les Ongles de Nana by Doriana à Saint-Pierre-de-Plesguen. Elle exerce à son domicile, dans un espace dédié à la mise en beauté des ongles.

Avant cette reconversion professionnelle, elle a exercé pendant 9 ans en tant qu'aide éducatrice en micro-crèche. Une expérience qui lui a permis de développer écoute, rigueur et sens du détail. Des qualités qu'elle met aujourd'hui au service de ses clientes.

Doriana s'est donc formée au métier de prothésiste ongulière et a obtenu plusieurs diplômes professionnels afin d'acquérir des techniques solides et offrir un travail soigné et moderne.

Elle propose des créations élégantes, durables et personnalisées. Elle réalise des prestations de pose gel, semi-permanent, nail art élégant ainsi que des soins Pédicure Luxe avec une attention particulière portée à l'hygiène, au confort et à la qualité des finitions.

Doriana vous accueille au 10, le Vaujal du lundi au vendredi de 9h à 19h et le samedi de 9h à 12h. Tél : 06 43 40 27 59. Compte [Instagram](https://www.instagram.com/lesonglesdenana)

CONNAISSEZ-VOUS CRÉPIZZ DU PÈRE BONHOMME ?



Créée en 2024 à Mesnil-Roc'h par Rozenn David et Christophe Bonhomme, Le Père Bonhomme est une crêperie mobile qui sillonne la Bretagne et les Pays de la Loire avec un concept original : la Crépizz, la première galette à partager.

"On adore la galette, mais dès qu'on est nombreux, on ne mange pas ensemble." Après plusieurs coups d'essai, la Crépizz est arrivée ! Cette innovation culinaire a fait l'objet d'un brevet et d'une marque déposée. "100 % sarrazin, Crépizz se coupe à la part et tient parfaitement dans la main. C'est comme une pizza mais c'est breton !"

Réalisées devant vous, les Crépizz sont présentées sur des planches. "C'est parfait pour se régaler dans la bonne humeur lors d'une réunion de famille, un séminaire d'entreprise ou pour tous types de rassemblements." Les préparations sont faites maison avec des produits frais et locaux. Le Père Bonhomme propose plusieurs recettes de Crépizz (galettes et crêpes), généreusement garnies. Contact au 07 44 96 92 97 ou par mél : lpb.evenement@gmail.com. Le Père Bonhomme est sur [Facebook](https://www.facebook.com/lpb.evenement), [Instagram](https://www.instagram.com/lpb.evenement) et [Linkedin](https://www.linkedin.com/company/lpb.evenement).

LE PAIN AU LEVAIN D'ÉMILIE EST SUR LE MARCHÉ

"Artisane boulangère depuis bientôt 20 ans, j'ai exercé dans différents lieux avant de m'installer à Mesnil-Roc'h. Avec mon four mobile, je fais du pain au levain naturel, cuit au four à bois, que je vends sur le marché de Saint-Pierre-de-Plesguen. Je propose aussi des animations autour du pain dans les écoles, centres sociaux ou Ehpad", présente Emilie Barbe. Elle propose des pains semi-complets, aux graines, au seigle nature et au seigle aux raisins. La farine vient de la ferme de la Miette Rieuse à Quévert. Emilie est donc présente chaque vendredi matin sur le marché de la place de la Mairie. Attention, elle ne prend pas la carte bancaire.



DERNIERS VŒUX DU MANDAT 2020-2026 LES TRAVAUX D'EXTENSION DE LA MAISON DE L'ENFANCE ONT DÉMARRÉ

Le vendredi 9 janvier, le maire, Christelle Brossellier, a présenté ses vœux à la population dans la salle des fêtes de Saint-Pierre-de-Plesguen et en présence de Loïc Régeard, président de la Communauté de communes Bretagne romantique.



Après des remerciements aux agents, aux bénévoles, aux élus, aux acteurs économiques, aux équipes éducatives des écoles et aux associations impliquées *"qui permettent de créer du lien social, d'éviter la solitude et d'enrichir nos consciences par la rencontre et la diversité"*, Christelle Brossellier a rappelé les réalisations de l'année écoulée.

Des investissements à hauteur de 890 000 €

Des travaux de maintenance et de réparation ont été réalisés dans les bâtiments communaux afin d'améliorer les performances énergétiques. Des travaux ont également été menés pour améliorer le cadre de vie des habitants.

À Lanhélin, un solde de 18 085 € a été versé pour la fin des travaux de la rue Chateaubriand. Pour rappel, il s'agissait de la réfection des réseaux d'assainissement, d'eaux pluviales et l'effacement du réseau électrique pour 350 000 €.

À Saint-Pierre-de-Plesguen, aménagements de voirie et paysagers à La Corderie avec la réalisation d'une allée piétonne, la réfection des enrobés et la réalisation d'un plateau ralentisseur pour un montant de 224 870 €.

Concernant les bâtiments publics, et pour une dépense de 134 634 €, la mairie a vu les fenêtres des bureaux remplacées pour un bâtiment plus éco-responsable. Les sols et les peintures de la salle des fêtes ont aussi été refaits.

Le programme de rénovation de l'éclairage public s'est poursuivi pour un montant de 63 000 €.

Des enrobés ont été refaits aux Renardières et à Boutergot pour un montant de 32 000 €.

À Tressé, l'enrobé devant la garderie de l'école a été refait et une partie du réseau d'eaux pluviales rénovée pour un montant de 19 457 €. En décembre, les modulaires de l'école ont été remplacés pour plus de confort pour les élèves et les enseignantes pour un montant de 18 300 €, auxquels s'ajoutent 19 000 € de location annuelle.

Un véhicule et du matériel ont été achetés pour les services techniques pour un montant de 75 815 €.

En 2025, le local des Picotoux à Lanhélin a été réaménagé pour être dédié exclusivement à la bibliothèque.

L'Espace jeunes est désormais installé à Saint-Pierre-de-Plesguen avec la mise en place de navettes pour permettre aux 11-17 ans de Lanhélin et de Tressé de s'y rendre.

Les projets engagés en 2025

L'offre de santé va être renforcée par l'ouverture d'un cabinet dentaire ce printemps. La commune a facilité l'acquisition du terrain pour accueillir les deux dentistes. Elle va également aménager les accès et les abords.

Les travaux d'extension de la Maison de l'Enfance vont démarrer prochainement afin d'offrir un accueil adapté aux 80 enfants qui sont pris en charge chaque jour. Il s'agira d'un agrandissement d'environ 80 m², côté rue Joseph Allanic. Il est prévu également une restructuration de l'existant pour plus de fonctionnalité. Des subventions du Département, de la CAF et de l'Etat ont été actées pour financer ce projet d'un montant total d'un peu plus de 500 000 € HT.

Les aménagements de voirie, paysagers et de sécurité à La Corderie seront finalisés avec, également, l'installation d'ombrières photovoltaïques sur le parking du complexe sportif Joseph Leuret pour produire de l'électricité.

Le protocole de cession et d'engagement a été signé avec Emeraude Habitation permettant le lancement du programme de construction de 11 logements locatifs sociaux. Ce projet sera réalisé sur la friche communale située au 14, rue du Général de Gaulle à Saint-Pierre-de-Plesguen. Il bénéficiera des aides de l'Etat et de la Région.

Bientôt une zone d'activités de plus de 4 hectares

Enfin, et après que M^{me} le Maire a rappelé l'importance de la coopération intercommunale pour mener d'importants chantiers comme l'installation de la fibre optique, Loïc Régeard est revenu sur le Plan Local d'Urbanisme intercommunal: *"S'il est important de limiter l'artificialisation des terres, il est cependant nécessaire d'aménager une nouvelle zone d'activités de plus de 4 hectares à Saint-Pierre. L'acquisition du foncier est en cours pour permettre cette réalisation. Reconnue comme un pôle structurant, Mesnil-Roc'h doit en effet jouer un rôle clé dans l'aménagement du territoire en offrant aux entreprises locales des opportunités d'implantation stratégiques. Ce projet s'inscrit dans une volonté de rapprocher les emplois des lieux de résidence, favorisant ainsi l'économie locale, la qualité de vie des habitants et la réduction de l'impact écologique."*

COMMENT PRÉSERVER LA RESSOURCE POUR UNE EAU POTABLE DE QUALITÉ ?

La CCBR assure à ses habitants l'accès à une eau potable de qualité. À cette fin, elle gère la production et la distribution de l'eau sur son territoire, à l'exception de la commune déléguée de Tressé où la compétence est gérée historiquement par le Syndicat des Eaux de Beaufort. Face aux évolutions des besoins en eau et de la fragilité de cette ressource, la CCBR s'est dotée d'une feuille de route sur la gestion de l'eau.

Une feuille de route pour préserver l'eau

La feuille de route décrit les 45 actions que la collectivité s'engage à mener pour protéger et économiser la ressource en eau ou restaurer les fonctionnalités des milieux aquatiques. Elle touche des compétences transversales que sont la gestion de l'eau potable, l'aménagement, l'urbanisme et la gestion du patrimoine propre à la Communauté de communes.

Les engagements de la Communauté de communes

La CCBR s'engage dans l'aménagement du territoire avec, par exemple :

- < la prise en compte des enjeux "eau" dans le Plan Local d'Urbanisme intercommunal (exemple : installation obligatoire de récupérateurs d'eaux pluviales pour toute construction),
- < le programme de plantations de haies bocagères,
- < un programme de renouvellement des réseaux de distribution de l'eau potable,
- < la protection des captages en eau.

Elle s'engage pour le développement économique avec, notamment :

- < un programme de renouvellement des 12 bassins incendies implantés dans les ZA afin d'éviter la déperdition en eau,
- < l'installation progressive de récupérateurs d'eaux pluviales sur les bâtiments à vocation économique.

La CCBR s'engage en faveur de son patrimoine avec, par exemple, l'utilisation d'une méthode de curage des fossés pour une meilleure fonctionnalité du circuit d'eau.

Elle mène également des actions de sensibilisation auprès des citoyens pour les inciter à réduire le déficit. En effet, 67 % de l'eau potable est consommée par les particuliers. Ils sont donc les principaux acteurs pour réussir le défi de la sobriété.

Ses missions

La CCBR possède 10 captages d'eau souterraine et 6 stations de production d'eau potable grâce auxquels elle produit 1 000 000 m³ par an. 1 800 000 m³ sont cependant nécessaires à l'alimentation de l'ensemble de ses abonnés (particuliers, entreprises, exploitations agricoles...). Pour combler ce déficit, la collectivité importe 800 000 m³ d'eau potable chaque année, qu'elle achète aux territoires voisins.

Déléguataires

La production et la distribution de l'eau potable sont déléguées à la Saur sur lesquelles la collectivité exerce un suivi et un contrôle. Pour Tressé, il s'agit de Véolia.

Ses actions

La collectivité met en œuvre une stratégie globale, technique et financière en matière d'organisation de l'eau avec :

- < la fixation des tarifs,
- < l'élaboration d'un schéma d'alimentation en eau,
- < l'élaboration et la mise en œuvre de la modernisation des ouvrages (stations et réservoirs),
- < la mise en place d'un plan de renouvellement des réseaux d'eau.

La Communauté de communes Bretagne romantique gère...

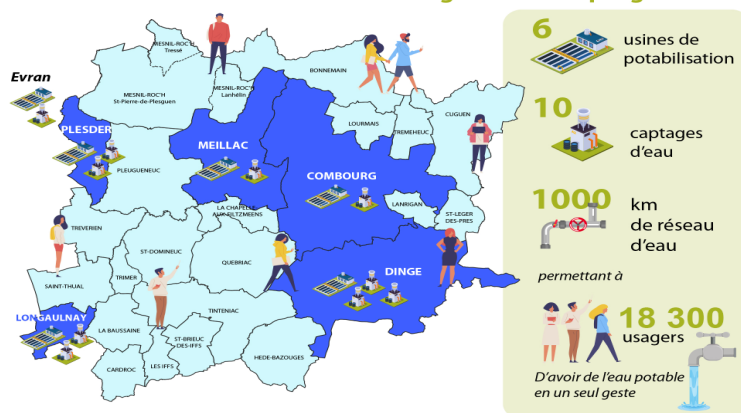

Chaque année, en Bretagne romantique...

1 000 000 m³ d'eau produite | 1 800 000 m³ d'eau utilisée | 800 000 m³ d'eau achetée

À TRESSÉ, INSTALLEZ UN RÉCUPÉRATEUR D'EAU DE PLUIE AVEC LES EAUX DE BEAUFORT

Saviez-vous qu'un foyer équipé peut économiser jusqu'à 40 % de sa consommation d'eau potable en moyenne ?

Alors que les épisodes de sécheresse sont de plus en plus fréquents, préserver l'eau potable devient une priorité. Le choix d'investir dans des cuves de récupération d'eau de pluie est une solution simple et durable, qui porte déjà ses fruits : les économies d'eau constatées sont significatives !

Conscient de l'importance de cette démarche, le Syndicat des Eaux de Beaufort accompagne activement les habitants de Tressé, les collectivités et les entreprises de son territoire en participant financièrement à l'achat de récupérateurs d'eau de pluie.

Cette aide permet de réduire le coût d'investissement initial, rendant ce geste encore plus accessible à tous.



DES NOUVELLES DU PARC NATUREL RÉGIONAL

Le Parc Naturel Régional (PNR) Vallée de la Rance – Côte d’Emeraude rassemble 66 communes des Côtes-d’Armor et d’Ille-et-Vilaine, dont Mesnil-Roc’h. "L'objectif est de fédérer les communes adhérentes autour d'une identité de territoire que nous partageons, et qui est la Rance. Il y avait notre granit pour la construction des remparts, des digues ou des maisons, les arbres de la forêt du Mesnil pour la construction des bateaux et nos marins pour partir en campagne de pêche à Terre-Neuve... Tout cela fait sens", rappelle le maire, Christelle Brossellier.

Le 3^{ème} PNR de Bretagne et le 59^{ème} de France a été créé par décret du Premier ministre le 19 octobre 2024. Il est aujourd'hui géré par un syndicat mixte. Acteurs publics et privés s'accordent sur une Charte, feuille de route du Parc pour 15 ans. Choisi par les collectivités, c'est un outil de conseils et d'accompagnement dans leurs initiatives.

Un programme d'animations et d'actions est également mis en place : chantiers, ateliers ou expositions. Et le 21 février, le Parc a organisé son premier Forum nature à Saint-Jouan-des-Guéréts, pour faire découvrir la richesse de la biodiversité des bords de Rance.

Devenez ambassadeur/ambassadrice du Parc

Les ambassadrices et ambassadeurs constituent un réseau convivial et dynamique d'acteurs variés. Ils sont les meilleurs relais pour diffuser les informations du Parc : connaissance des actions, activités culturelles et touristiques, programmes d'événementiels... Pour devenir ambassadeur/ambassadrice, en fonction de vos envies et disponibilités, il suffit de compléter le formulaire disponible sur le <https://www.ambassadeursduparc.bzh/devenez-ambassadeur/>

Pour en savoir plus, suivre les actualités et animations du parc : pnr-rance-emeraude.fr



RÉNOVATION DE L'HABITAT

Des conseillers en énergie répondent à vos questions et vous accompagnent dans votre projet de rénovation énergétique.

Des permanences ont lieu :

< À la Maison de l'Habitat à Saint-Malo au 02 99 21 17 26 (du lundi au vendredi de 13h30 à 17h30 et le mercredi de 9h à 12h et de 13h30 à 17h30) ou sur place du lundi au vendredi de 9h à 12h et de 13h30 à 17h30 ou par mail à infoenergie@pays-stmalo.fr (les aides financières éligibles sans rendez-vous et le conseil technique sur prise de rendez-vous).

< À la Maison France Services à Combourg le 4^{ème} lundi de chaque mois de 9h30 à 12h30 sur rendez-vous pour des créneaux d'une heure au 02 23 16 45 45 ou au 02 99 21 17 26.

< À l'Espace service Bretagne romantique de Tinténiac le 4^{ème} lundi de chaque mois de 14h à 17h sur rendez-vous pour des créneaux d'une heure au 02 23 16 45 45 ou au 02 99 21 17 26.

La Maison de l'habitat vous accompagne **GRATUITEMENT** pour réussir votre projet.

Avant de rénover, venez nous voir !

- Identifier les **BONS TRAVAUX** à réaliser
- Trouvez les **AIDES** que **VOUS POUVEZ OBTENIR**
- **DÉCRYPTER** avec vous **LES DEVIS** des artisans

Rénov' Habitar Bretagne avec France Rénov' www.pays-stmalo.fr

02 99 21 17 26 23, avenue Anita Conti - SAINT-MALO

ACCUEIL DE LOISIRS 3-12 ANS

La structure est gérée par l'UFCV. Basé à Saint-Pierre-de-Plesguen, à la Maison de l'Enfance (MDE) située à La Vallée, l'accueil de loisirs est dirigé par Sarah Jamet. Cinq autres animateurs composent l'équipe qui accueille les enfants les mercredis et pendant les vacances scolaires.

< Contact : Sarah Jamet - coordinatrice - au 07 57 49 18 55.
Mél : sarah.jamet@ufcv.fr

Inscription

L'inscription (journée ou demi-journée, avec ou sans repas) se fait en ligne, sur le portail famille <https://portail.bergerlevrault.fr/UFCV3BZ/accueil>

Le programme des mercredis du 4 mars au 8 avril est disponible. Le programme des vacances de printemps, du lundi 13 au vendredi 24 avril, se prépare. Pensez à vous inscrire rapidement ! Toutes les infos : <https://portail-animation.ufcv.fr/accueil-loisirs-plesguen/>

Attention : pendant les travaux de la MDE, l'accueil de loisirs est transféré à la Maison des Associations et à l'école Fanny Dufeil à Saint-Pierre-de-Plesguen.

JEUNES, ENGAGEZ-VOUS POUR LA RÉGION !

Dans le cadre de sa politique jeunesse, la région Bretagne investit pour financer l'engagement des jeunes dans des projets collectifs d'intérêt local.

Aujourd'hui, avec l'appui des CAF 35 et 56, la bourse d'engagement est relancée pour redonner aux jeunes bretons cette opportunité d'engagement au bénéfice du territoire.

Cette bourse est éligible pour des projets :

- initiés et mis en place par des jeunes et réalisés de façon bénévole;
- portés au minimum par deux jeunes âgés de 11 à 30 ans;
- ayant un impact sur le territoire breton;
- réalisé avant le 30 octobre 2026.

Le dépôt se fait tout au long de l'année. Le jury se réunira avant chaque période de vacances scolaires.

En savoir plus sur l'aide: <https://jep.bzh/organisme/ligue-de-lenseignement-bretagne>

ESPACE JEUNES 11-17 ANS

L'Espace jeunes est dirigé par Céline Luce, du service périscolaire de la commune. Les 11-17 ans sont accueillis le vendredi de 17h30 à 20h30, mais aussi pendant les vacances scolaires (du lundi au vendredi de 14h à 17h) pour des activités sportives, culturelles, de loisirs, des soirées à thème ou des sorties.

L'espace jeunes dispose d'un lieu d'accueil (salle de la Forge), place Ange Denis à Saint-Pierre-de-Plesguen, entre l'espace culturel Simone Veil et la Maison de la Santé. Sur place, possibilité de jouer au billard, baby-foot, jeux de société ou simplement de discuter et se poser !

< Une navette passe chercher les jeunes à 18h à Lanhélin et à 18h10 à Tressé. Ils sont ramenés dans le même sens à 20h15 et à 20h20.

Inscription

Pour accéder à ce lieu d'accueil et aux activités, il faut une carte d'adhésion (4,88 €, 6,10 € ou 7,32 € pour l'année, en fonction du quotient familial).

Les soirées exceptionnelles sont gratuites. Les sorties sont payantes (activité + transport), en fonction du quotient familial (9,76 €, 12,20 € ou 14,64 €). Pour en savoir plus : 07 86 78 88 64 ou par mél : espacejeunes@mesnilroch.bzh et sur mesnilroch.bzh - Mon quotidien - Espace jeunes 11-17 ans.

Je suis jeune, je dépose un projet sur jep.bzh

MODE D'EMPLOI

ENVIRONNEMENT

ART & CULTURE

INTERNATIONAL

SPORT & AVENTURE

SCIENCES & TECH

SOCIAL, SOLIDARITÉ & CITOYENNETÉ

EN DÉPOSANT MON PROJET SUR JEP, JE PEUX...

- ✓ Avoir accès à un outil planning pour m'organiser seul ou en équipe
- ✓ Utiliser un outil budget pour identifier mes dépenses et mes recettes
- ✓ Valoriser publiquement mon projet et le faire connaître
- ✓ Demander des aides financières facilement
- ✓ Trouver des équipiers

Sur JEP, les projets accueillis sont collectifs ou individuels et portés par les jeunes de 13 à 30 ans. Ils peuvent avoir des thématiques variées.

JEP est une plateforme numérique gratuite qui accompagne les jeunes bretons dans leurs projets - géré par le Centre Régional Info Jeunes Bretagne

FORUM JEUNESSE #5

SAMEDI 28 FÉVRIER 2026

TINTÉNIAC 9h30 - 13h

Espace Ile et Donac- Rue de Saint-Mirel

Trouve Ton job!

ET DES INFOS JEUNESSE

bretagneromantique.fr

Bretagne romantique
COMMUNAUTÉ DE COMMUNES

MAISON LOCALE

France Travail

Info Jeunes

CYCLE NUMÉRIQUE ET SANTÉ DE 10 SÉANCES POUR LES PLUS DE 60 ANS

Le CCAS de Mesnil-Roc'h propose un cycle numérique et santé gratuit. Financé par la Communauté professionnelle territoriale de santé Bretagne romantique - Pays de Dol-Baie du Mont Saint-Michel, il est soutenu par le Clic.

Les ateliers seront animés par l'association Les Moutons Électriques. Ils se dérouleront avec 12 personnes maximum sur **10 séances, le mardi de 9h30 à 11h30 dans la salle de la Forge (à côté de l'Espace jeunes, accès par la place Ange Denis) à Saint-Pierre-de-Plesguen**. Les participants devront connaître les bases de l'utilisation de leur outil.

- **3 mars** : révision des bases de l'informatique (acquisition du vocabulaire adapté, création et gestion d'une boîte mail, etc...).
- **10, 17, 24 et 31 mars** : création des comptes sur Doctolib et Maiia, sur Ameli et la mutuelle de chacun, ainsi que téléchargement des applications sur smartphone pour ceux qui en disposent.
- **7 et 28 avril** : manipulation de ces mêmes sites internet et

applications pour savoir se connecter à son compte, utiliser les systèmes de sécurité par code de validation, trouver des informations et télécharger les documents sur les sites et applications, faire une téléconsultation.

- **5 mai** : utilisation de Mon espace santé, remplissage de son profil médical, consultation de son dossier médical, paramétrage de la visibilité des documents auprès des praticiens, paramétrer les notifications liées à la plateforme.
- **12 mai** : remplissage de formulaires en ligne, utilisation des applications de scan sur smartphone, téléversement de documents sur des plateformes en ligne (Mon espace santé).
- **19 mai** : temps de révision de chaque thématique abordée, apporter de la confiance et trouver des repères pour se faire aider quand on est pas sûr de ses démarches et de ses clics.

Cycle gratuit, réservé aux 60 ans et plus. Sur inscription avant ce samedi 28 février auprès des Moutons Électriques au 07 66 09 90 30 ou par mél : delphine@lme.bzh

SPORT SANTÉ AVEC L'OSBR

L'Office des sports propose 6 séances sport santé par semaine. Les éducateurs sportifs sont formés et proposent différents créneaux adaptés pour tous, dont du **renforcement musculaire, de l'équilibre et de la coordination** en activité physique douce à modérée, le **mardi de 10h30 à 12h** au complexe sportif Joseph Lebrét à Saint-Pierre-de-Plesguen. Renseignements auprès d'Alexandra au 06 87 52 42 96. Plus d'infos sur le site www.osbr.fr

MOT DE LA VICE-PRÉSIDENTE DU CCAS, CATHERINE PAROUX

Merci à vous tous, bénévoles, qui m'avez aidée durant ces deux mandats de 2014 à 2026. Travailler à vos côtés a été un vrai plaisir. Merci pour votre investissement, votre énergie et les bons moments que nous avons passés ensemble, au service de l'action sociale.

LA NOUVELLE ANNÉE À L'EHPAD LE VOILIER BLEU

Les résidents de l'Ehpad Le Voilier Bleu ont prolongé les festivités de fin d'année lors d'un après-midi convivial organisé le 16 janvier. Après un mois de décembre riche en animations, cette rencontre a permis de débiter l'année 2026 sous le signe du partage et de la bonne humeur.

À cette occasion, les résidents, entourés de leurs proches, ont reçu les vœux de Catherine Paroux, adjointe aux affaires sociales, Karine Pineau, responsable de l'Ehpad, ainsi que de l'ensemble de l'équipe de l'établissement.

Le club Joie d'Automne était également représenté par Marie-Madeleine Cléré, venue souhaiter une très belle année à tous en offrant la traditionnelle brioche des rois.

La veille, les résidents avaient participé à la préparation de galettes des rois, largement appréciées par l'ensemble des convives. L'après-midi a été animé par Claude et Daniel, duo chanteur-accordéoniste, qui ont proposé un répertoire musical varié et de qualité, contribuant à la réussite de ce moment chaleureux.



MUTUELLE COMMUNALE
Une mutuelle *solidaire* proche de vous

Mutuelle vous présente **Mut'Village**, une offre santé étudiée au meilleur tarif pour tous les habitants de MESNIL ROC'H.

Cette initiative permet, à vous et vos proches, de bénéficier d'une **couverture santé** adaptée à vos besoins et à votre budget.

Sur rendez-vous

PERMANENCES

Annexe de la Salle des Fêtes
Saint Pierre de Plesguen
35720 MESNIL ROC'H

14h00-16h00

N'hésitez pas à venir comparer, ces permanences sont sans engagement !

Des agences de proximité

Un reste à charge **zéro** pour certains équipements (dentaire, optique, auditif)

Des permanences animées par un(e) conseiller(ère) dans votre commune

L'accès à la **téléconsultation**

4 raisons de choisir Mutuelle

- contrat responsable
- Pas d'exclusion d'âge
- Pas de questionnaire médical
- Un forfait sport à partir de 20€ selon l'option choisie
- Une assistance vie quotidienne

Renseignements et prise de rendez-vous : **SOPHIE BERLIOZ**

☎ 06 80 24 30 31 ✉ s.berlioz@mutuale.fr

Découvrez notre offre Mut'Village sur www.mutuale.fr et obtenez votre devis en 2 minutes

TRAIL DES VALLÉES : REJOIGNEZ L'ÉQUIPE DE BÉNÉVOLES

Cette année encore, le village du Trail des Vallées reprendra ses quartiers sur le terrain de sport Joseph Lebret, les samedi 28 et dimanche 29 mars.

Au grès des 8 éditions précédentes, ce rendez-vous incontournable du trail breton s'est naturellement imposé dans le calendrier des amateurs de sport en plein air.

Avec des distances allant de 12 à 115 km, cheminant dans la campagne de Saint-Pierre-de-Plesguen et ses environs, cette manifestation sportive s'adresse à un très large public.

Les parcours techniques, variés et souvent très boueux, ont fait la réputation de cet événement unique.

En 2025, 2 335 coureurs ont pris le départ des courses et pas moins de 400 enfants se sont essayés au trail sur des distances allant de 350 mètres à 3,5 km en fonction de leur âge. Les marcheurs n'étaient pas en reste : ils étaient 140 à parcourir les sentiers balisés sur 6 ou 10 km.

320 bénévoles

La team organisatrice de cet événement s'appuie sur une équipe fidèle de 320 bénévoles dont le rôle est d'assurer la sécurité et le bon déroulement des courses, de gérer les ravitaillements ainsi que la vie du village mais aussi, et surtout, d'encourager les sportifs. Vous souhaitez rejoindre cette équipe de doux dingues ? Rien de plus simple : contactez

Tristan au 06 16 35 60 50 ou envoyez un mail à benevoles@traildesvallées.com

Bon à savoir : le village prendra vie dès 4h le samedi, avec l'arrivée des premiers trailers à partir de 4h30. Les derniers quitteront le village vers 2h le dimanche. Le dimanche, l'animation reprendra à 7h30, les premiers départs étant prévus à 9h30. La journée se terminera vers 15h. Saint-Pierre Nature et l'organisation du Trail des Vallées vous remercient de votre compréhension et s'excusent pour la gêne occasionnée.

Pour plus d'infos : traildesvallées.com. Comptes [Facebook](#) et [Instagram](#). Contact par mél : contact@traildesvallées.com



LE CLUB DE KARATÉ A FÊTÉ SES CHAMPIONS

Le 20 décembre, le club de karaté de Mesnil-Roc'h a organisé son traditionnel cours commun de fin d'année autour de tous ses adhérents : les Babys Samouraïs (4-6 ans), les 7-12 ans et les ados-adultes.

C'était l'occasion de se retrouver autour d'un verre de l'amitié avec de nombreuses friandises. Mais c'était aussi l'occasion de mettre à l'honneur deux jeunes compétiteurs qui ont participé à la Coupe départementale dans la catégorie Benjamins, le 6 décembre à Noyal-sur-Vilaine : Naël Soisson, 2^{ème} en kata et 3^{ème} en combat, et Youen Boissel, 3^{ème} en combat. Ces jeunes espoirs sont qualifiés pour la Coupe de Bretagne.

Ils ont été félicités et mis à l'honneur par les adhérents ainsi que par leur enseignant, Fabrice Laurent, et la présidente du club depuis près de 20 ans : Yvette Delorme.



ATELIER DE CRÉATION : UNE NOUVELLE PRÉSIDENTE

Présidente de l'association depuis 2005, Jacqueline Lebret (2^{ème} à droite sur la photo) a souhaité passer la main lors de l'assemblée générale du 5 janvier. "J'ai été élue voilà 20 ans pour remplacer Yvonne Créte. Je reste, bien sûr, adhérente de l'atelier." C'est Françoise Vaillant (2^{ème} à gauche), adhérente depuis 3 ans, qui a été élue nouvelle présidente. Habitante de Saint-Pierre-de-Plesguen, elle sera soutenue par Brigitte Sinet, secrétaire-trésorière qui remplace Marie-Paule Frogé*. "L'atelier de création peut accueillir 15 adhérents. Nous sommes au complet pour cette saison. Pour rappel, nous nous retrouvons chaque lundi, de 14h à 17h dans notre local de la rue de la Libération, pour partager des activités manuelles: cartonnage, scrapbooking, macramé, tricot, mosaïque ou quilling..."

Les adhérents présenteront leurs créations lors d'une **exposition organisée du 6 au 27 mai** à l'Espace culturel Simone Veil.

*Marie-Paule Frogé (à droite sur la photo) a créé son association de peinture L'Art-Marie-Lisse. Elle en est la présidente. La trésorière est Georgette Cominoto.



RUGBY BRETAGNE ROMANTIQUE (RBR) : UN BON DÉBUT DE SAISON POUR LES KASTELLES

Club familial situé à Lanhélin, le RBR a été créé en 2009 par des pratiquants hommes et femmes désireux de faire partager leur passion pour ce sport. Géré par des bénévoles, le club compte 164 licenciés répartis dans l'école de rugby et les sections masculines et féminines.

La section féminine ne cesse de s'agrandir et voit ses séniors engagées dans la compétition à 10, en entente avec le Dinan Rugby depuis 2022. L'équipe accueille également, en double licence, les joueuses du XV Corsaire Saint-Malo Rugby qui souhaitent évoluer en compétition.

Sous le nom des Kastelles : "Nous évoluons dans le championnat régional. Nous avons gagné presque tous les matchs, sachant que la saison démarre début octobre pour se terminer fin avril", explique Pauline Corbineau, joueuse et secrétaire du club.



Les Kastelles étaient à Plouhinec le 1^{er} février pour le match retour. Elles joueront contre Le Rheu / Stade Rennais en **match retour le dimanche 1^{er} mars** et contre Bain-de-Bretagne / Redon / Bruz à domicile (**Lanhélin ou Dinan**), le **dimanche 8 mars**.

"Même si nous avons perdu le match contre Vannes le 11 janvier, nous sommes premières du classement. C'est extrêmement encourageant et très motivant. Les efforts commencent à payer grâce aux entraînements bien suivis.



Si nous arrivons effectivement premières cette saison, ce sera une consécration."

Les féminines recrutent !

Le rugby à 10 n'a pas les mêmes contraintes que le rugby à 15. Comme il y a moins de joueuses sur le terrain, cela permet de présenter une équipe en compétition pour des matchs d'une heure, soit 2 x 30 mn.

Les entraînements démarrent à la mi-août et sont encadrés par Nicolas Condroyer pour le RBR et Olivier Chantrenne pour Dinan. Ils ont lieu deux fois par semaine : le mardi à Dinan et le jeudi à Lanhélin de 20h à 21h30. "Nous avons également accès au terrain synthétique de Combourg", précise Nicolas.

La pratique (en loisir ou en compétition) est ouverte à toutes: en école de rugby dans des équipes mixtes jusqu'à 15 ans, puis dans les sections exclusivement féminines. "Même si la section jeunes est en plein développement, nous recrutons à partir de 15 ans. Le niveau est accessible à toutes. Tout le monde peut jouer, ce n'est pas un sport fermé avec un gabarit type. Il ne faut pas hésiter à venir essayer, dans un bon esprit et en toute bienveillance." Les filles du RBR vous accueilleront avec plaisir et enthousiasme !

Pour plus d'infos : rbr.ffr.fr et compte Instagram : [@kastellesrugby](https://www.instagram.com/kastellesrugby). Contact par mél : contact@rbr.bzh et par tél auprès de Nicolas au 06 50 18 50 88.

Crédit photos : [@Poulpiix](https://www.instagram.com/Poulpiix)

YVONNE TRÉDANIEL : DU BÉNÉVOLAT À LA CRÉATION D'UN CONTE JEUNESSE



Yvonne Trédaniel a confié les jolies illustrations à Marie-Paule Frogé.



Une fois la retraite venue, Yvonne Trédaniel s'est naturellement tournée vers la transmission du savoir.

Elle a d'abord proposé du soutien scolaire à Saint-Malo, puis à Saint-Pierre-de-Plesguen. Au début des années 1990, elle rejoint l'association des Amis du livre et devient bénévole à la bibliothèque. Un engagement qu'elle poursuit avec enthousiasme auprès de la jeunesse, notamment à travers l'accueil de classes et des lectures vivantes proposées aux enfants.

Passionnée de lecture et profondément attachée au partage, Yvonne Trédaniel nourrit depuis toujours un goût marqué pour la littérature jeunesse. Forte de nombreuses lectures, elle décide en

2022 de se lancer dans l'écriture d'un conte destiné aux enfants à partir de 4 ans, avec pour objectif de les sensibiliser à la fragilité du monde vivant. C'est avec une touche d'humour qu'elle choisit le titre *Raconte-moi... Cet Hêtre vivant*.

Désireuse d'illustrer son récit, elle rencontre, par l'intermédiaire de Stéphane Cachard (responsable de l'Espace culturel-médiathèque Simone Veil), Marie-Paule Frogé, présidente de l'association L'Art-Marie-Lisse. Après plusieurs échanges, le projet est aujourd'hui en phase de réalisation. L'ouvrage devrait être prochainement disponible à la médiathèque.

AGENDA

MARS

- **Mardi 3** : séance publique du **Conseil municipal** à 18h30 dans la salle du conseil et des mariages de la mairie de Saint-Pierre-de-Plesguen.
- **Mercredis 4, 11, 18 et 25** : séance **Toute une histoire** pour les 1-6 ans, de 11h à 11h30 à la médiathèque.
- **Du vendredi 6 au mercredi 25** : **exposition** des peintures et sculptures de Charlotte Carsin et Philippe Sidot à l'Espace culturel.
- **Samedi 7** : **carnaval pour les enfants** de 14h30 à 17h dans la salle des fêtes de Saint-Pierre-de-Plesguen. Entrée : 3,50 €. Gratuit pour le parent accompagnant. Org. Apel école Sainte-Anne.
- **Dimanche 15** : **élections municipales** de 8h à 18h dans les 4 bureaux de vote de la commune.
- **Samedi 28 et dimanche 29** : **Trail des Vallées** avec départs à partir de 6h du complexe sportif Joseph Lebret à Saint-Pierre-de-Plesguen.

AVRIL

- **Mercredis 1^{er} et 8** : séance **Toute une histoire** pour les 1-6 ans, de 11h à 11h30 à la médiathèque.
- **Samedi 4** : **double super loto** à 14h et à 20h dans la salle multisports Camille Bert à Saint-Pierre-de-Plesguen. Org. APE Fanny Dufeil. Réservation conseillée au 06 98 49 21 52.
- **Vendredi 24** : **animation littéraire interactive et décalée** à 19h à la médiathèque avec La Voleuse de Mots. Gratuit pour tout public. Org. Artoutaï Productions.

LA VIERGE NOIRE DE LANHÉLIN CÉLÈBRE LA FÉMINITÉ À LA VALLÉE DES SAINTS

En février 2025, Gabrielle Shanmugam, sculptrice de la Vallée des Saints à Carnoët, a contacté Marie-Thérèse Clolus pour découvrir la vierge noire en bois de Lanhélin.

Cette statue, sauvée miraculeusement lors de l'incendie du château du Bois Hue à la Révolution, avait été transférée en l'église Saint-André de Lanhélin.

Après avoir pris des photos et relevé plusieurs mesures, Gabrielle est rentrée dans les Côtes-d'Armor pour créer sa propre interprétation en granit bleu de Lanhélin.

En juin dernier, sa statue monumentale de 4 mètres de haut, nommée Maria, a rejoint un ensemble de cinq vierges noires, commandé par un mécène autour des thèmes de la féminité et de la maternité. Elles ont pris place dans un cercle de granit, au centre duquel se dresse un menhir, installé dans l'ancien

parking visiteurs de la Vallée des Saints.

"Mon mari et moi avons assisté à l'inauguration. Ce fut un moment d'une grande émotion", confiait Marie-Thérèse Clolus. *"Si vous passez par Carnoët, pensez à la vierge noire Maria, sculptée par Gabrielle."*



©DR





Espace culturel Simone Veil



Expositions

Du vendredi 6 au mercredi 25 mars

Peintures et sculptures

de Charlotte Carsin et Philippe Sidot

Vernissage le vendredi 6 mars de 18h à 20h



Du vendredi 6 au mercredi 27 mai

Exposition de l'Atelier de Création

Vernissage le vendredi 6 mai de 18h à 20h



Du vendredi 5 au samedi 27 juin

Peinture par Mmes Roussel et Le Cairec

Vernissage le vendredi 5 juin de 18h à 20h

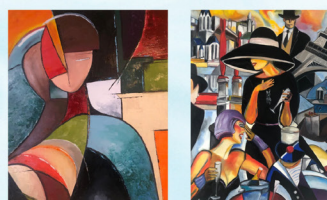

Evènements

Mai

Ecriture et land art avec Emilie Allio, dans le cadre du festival ZOOM du réseau des bibliothèques de la Bretagne romantique :

- **Mercredi 27**, de 10h30 à 12h30 à la bibliothèque des Picotoux
- **Samedi 30**, de 10h30 à 12h30 à l'Espace culturel Simone Veil



Juin

- **Vendredi 19** : soirée jeux
- **Mercredi 24** : Ludolire



Animation "Toute une histoire"

Profitez de ces séances gratuites de lecture d'histoires drôles ou surprenantes, proposées chaque mercredi (sauf pendant les vacances scolaires) de 11h à 11h30. Elles sont destinées aux enfants de 1 à 6 ans avec leur(s) accompagnateur(s).

Horaires d'ouverture Espace culturel-médiathèque Simone Veil

2, place Ange Denis - Saint-Pierre-de-Plesguen

- Mardi : 16h30-18h
- Mercredi : 11h-18h
- Vendredi : 10h-12h30 / 16h30-19h
- **Samedi 28 février, 14 et 28 mars, 11 et 25 avril : 10h-16h**
- **Samedis 7 et 21 mars, 4 et 18 avril : 10h-13h**

Horaires d'ouverture bibliothèque Les Picotoux

Place du Calvaire - Lanhélin

- Mercredi : 14h-15h
- Jeudi : 16h-17h
- Samedi : 10h-12h

Ces horaires peuvent varier pendant les vacances scolaires. Suivez-nous sur Facebook et Instagram

MESNIL ROC'H (35)

TRAIL, DES VALLÉES

28-29²⁰
mars²⁶

115 KM
ULTRA-TRAIL

SAMEDI 28 MARS

— **SAMEDI 28 MARS**

ULTRA TRAIL DES VALLÉES - **115 KM**

LE GRAND TRAIL DES VALLÉES - **66 KM**

LE TOUR DES VALLÉES - **42 KM**

LE TRAIL DES VALLÉES - **33 KM**

COURSE DU MESNIL - **15 KM**

— **DIMANCHE 29 MARS**

TRAIL DU ROC'H - **25 KM**

COURSE DE COETQUEN - **12 KM**

LE KIRVIL TRAIL - **COURSE ENFANTS ET ADOS**

RANDONNÉES PÉDESTRES

— **LES DÉFIS**

LA TRIPLE DES VALLÉES - **42 KM + 33 KM + 25 KM**

LE DÉFI DE MESNIL ROC'H - **15 KM + 25 KM**

